

1. Licentieovereenkomst

BELANGRIJK! LEES DEZE OVEREENKOMST ALVORENS DE SOFTWARE TE INSTALLEREN!

Het aanvaarden van deze overeenkomst geeft u het recht tot gebruik van deze software, de software blijft echter altijd het eigendom van De jongens van de Computer. Wanneer u deze overeenkomst niet aanvaardt, kunt u van uw aankoop afzien en dient u het pakket terug te leveren aan uw leverancier, binnen de 7 (zeven) werkdagen.

In deze overeenkomst worden de volgende termen gebruikt:

- De ontwikkelaar = De jongens van de Computer
- De gebruiker = Diegene die het pakket heeft aangekocht
- Het pakket = Carmen TV Content Manager
- De sleutel = Softwarematige beveiligingssleutel

De gebruiker mag het pakket slechts op 1 (één) computer installeren. De sleutel dient geïnstalleerd te worden op de computer waarop het programma Content Manager is geïnstalleerd. Gebruik van het pakket in een netwerkconfiguratie is enkel toegestaan wanneer er slechts 1 (één) exemplaar van het programma Content Manager per sleutel geïnstalleerd is.

Het is toegestaan om een reservekopie (back-up) te maken van de installatiedisk en/of de programma's zoals ze op de computer van de gebruiker geïnstalleerd staan. U mag de reservekopie enkel voor archiefdoeleinden gebruiken.

Het is niet toegestaan dit programma te decompileren of te disassembleren, tenzij u hiervoor voorafgaandelijk uitdrukkelijke schriftelijke toestemming hebt gekregen van de ontwikkelaar.

De gebruiker is er zich van bewust dat hij bij gebruik van het pakket, de geldende regelgeving met betrekking tot de auteursrechten dient na te leven. Het pakket mag niet gebruikt worden voor doeleinden die niet in overeenstemming zijn met deze wetgeving. De ontwikkelaar levert u enkel de software voor de weergave van videobestanden en afbeeldingen en het beheren van de databasegegevens, het aanmaken van de videobestanden en afbeeldingen en naleven van de reglementering met betrekking tot de auteursrechten valt volledig ten laste van de gebruiker.

De ontwikkelaar kan onder geen enkel beding verantwoordelijk gesteld worden voor eender welke schade die kan geleden worden door installatie en/of gebruik van dit pakket.

De ontwikkelaar heeft het recht om af te zien van verdere ontwikkeling en/of ondersteuning van dit pakket.

Door het installeren van dit pakket aanvaardt U automatisch de hierboven gestelde gebruikersovereenkomst.

2. Inleiding

Content Manager is het beheersprogramma voor de database met informatie, afbeeldingen en video. In dit programma kan de gegevens ingevoerd worden en kan bepaald worden in welke editie dit meedraait. Ook kunnen afbeeldingen toegevoegd worden aan een archief door er drie termen aan te koppelen. Afbeeldingen kunnen later weer uit het archief opgehaald worden en gekoppeld worden aan een bericht. Elk bericht wordt voorzien van een start- en einddatum. Zo zorgt u ervoor dat de informatie op de juiste datums wordt uitgezonden en niet langer dan het moet. Content Manager is een programma dat direct gekoppeld is aan de database en dus in een studio-omgeving geïnstalleerd staat. Speciaal voor het buiten de studiolocatie, of extern invoeren van gegevens is er Content Manager @home.

3. Systeemvereisten

3.1 Hardware

In principe is elke PC die Windows kan draaien geschikt om met Contant Manager te werken, maar om comfortabel te werken stellen we volgende aanbevolen configuratie voor :

- Intel Pentium Intel i3 of gelijkwaardig
- 4 GB RAM geheugen
- Videokaart (of compatibel), minimaal ingesteld op 1024 x 768 pixels
- 500 Mb vrije schijfruimte
- Netwerkaart
- Geluidskaart

Uiteraard geldt hier, zoals vaak in de computerwereld het geval is, ook de regel dat meer beter is.

3.2 Software

De Contant Manager is getest en goed bevonden onder volgende operatingsystem: Windows 7 en Windows 8.1

3.3 Netwerk

De Contant Manager draait normaal gesproken niet op de PC waarop de playout van Carmen TV draait. Normaal gezien draait u Content Manager vanaf de zogeheten productie PC die dan via netwerk in verbinding staat met de playout. Omdat er tijdens de invoer van gegevens heel wat netwerkverkeer gegenereerd wordt, is het aan te raden om een 100 mbit netwerk te gebruiken (wat heden ten dage standaard is).

3.4 FTP

Staat de uitzend-PC niet in de studio, maar op het kopstation, dan dient er verbinding gemaakt te worden via FTP. Lees hiervoor de algemene handleiding door.

4. Installatie

Zorg ervoor dat de PC waarop u builder gaat installeren stabiel draait, en sluit alle andere applicaties die nog aan het draaien zijn af. Ook moeten de modules op de Uitzend server al geïnstalleerd zijn. Start de CD-Rom waarop Carmen TV staat op en klik op de CarmenTV.exe.

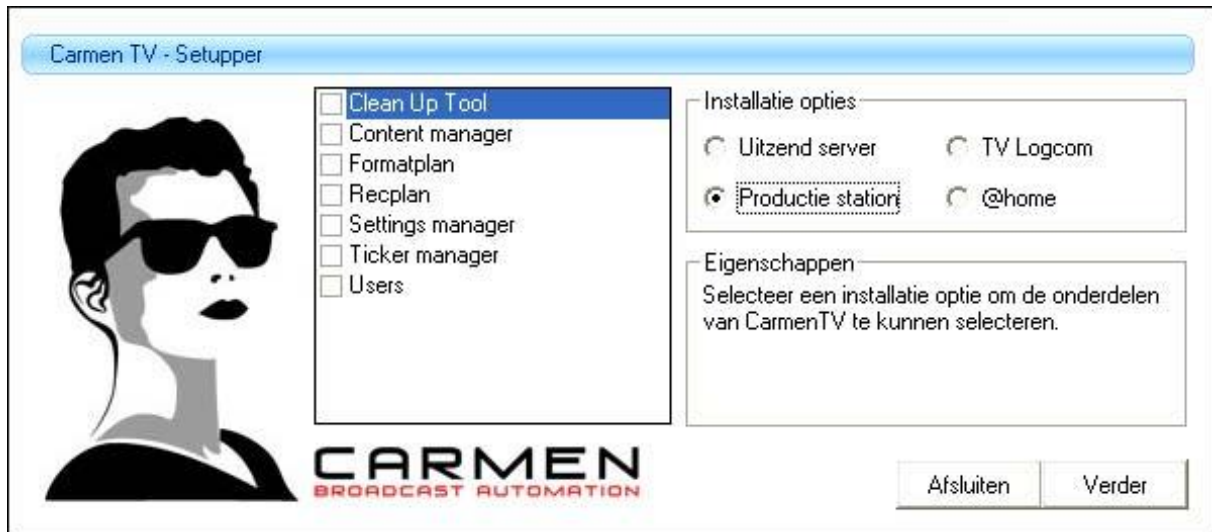

Kies uit het installatiemenu de optie om Content Manager te installeren en vervolg de installatie als uitgelegd in de algemene handleiding.

U kan nu opgeven op welke locatie het programma moet geïnstalleerd worden, dit is altijd op de locale harde schijf! Nooit op de server! Enkel de databasebestanden worden op de server geplaatst.

5. Contant Manager gebruiken

Wanneer u Contant Manager wenst te gebruiken moet minimaal het volgende programma ook geïnstalleerd zijn:

- Settingsmanager

Start nu Contant Manager op door te dubbelklikken op het Contant Manager Icoontje op uw desktop.

U krijgt in inlogscherf. Selecteer de gebruikersnaam en log in. Heeft u nog geen gebruikersnaam, maak deze dan eerst aan in het programma Users.

Na het verwelkomingscherm krijgt u het hoofdscherm van het programma te zien. Bovenaan dit scherm bevindt zich de menu balk die u toegang geeft tot de verschillende programmaonderdelen.

Wanneer u bij de installatie heeft aangegeven dat u Content Manager @home gebruikt, zult u zien dat in de menubalk de onderdelen Video, Afbeelding Archief en Externe Bronnen geblokkeerd. Na de login wordt door het programma automatisch verbinding gemaakt met de FTP server op de uitzend-PC of fileserver. Meer informatie over dit laatste staat in de algemene handleiding.

5.1 Berichten invoeren

Onder het kopje berichten kunnen berichten ingevoerd worden. Er kan een bericht ingevoerd worden, klik hiervoor op de knop Nieuw. Maar er kan ook een bericht dat bijvoorbeeld in een word of tekstbestand is voorbereid, geopend worden. Klik hiervoor op de knop open. U start met het selecteren van een bestand. Er verschijnt nu een dialoogvenster waarmee u het bestand kunt selecteren.

5.1.1 Invoervelden voor bericht

In het vlak voor de titel voert u de titel van uw bericht in, in het tekstvak de tekst. Links wordt bijgehouden hoeveel regels en karakters u gebruikt. Dit kan van belang zijn wanneer u uw berichten direct over laat nemen op teletekst.

5.1.2 Tekstbuffer

Mocht u bericht langer zijn dan de informatie die u invoert groter zijn dan er op 1 pagina past (dit kunt u zien door op voorbeeld te klikken), kan de overige tekst in de tekst buffer geplaatst. Om tekst in de buffer te plaatsen gaat u met de cursor op de plek in het bericht staan op de plek staan vanaf waar de tekst in de buffer moet en klikt u op de knop met het pijltje naar beneden. Mocht u informatie juist uit de buffer willen halen en weer willen gebruiken op de eerste pagina. Ga dan met de cursor in de buffer staan op de juiste plek en klik op de knop met het pijltje omhoog

Mocht u tekst in de buffer laten staan en op kiezen om het bericht op te slaan, dan worden nadat pagina 1 is opgeslagen automatisch de tekst uit de buffer in de tweede pagina van het bericht geplaatst. Alle overige invoervelden bevroren, waardoor u uitsluitend nog uw tekst hoeft af te werken. Mocht u ook bij het verwerken van de tweede pagina nog tekst in de buffer hebben staan, dan wordt dit automatisch pagina 3 etc.. Het tekstbuffer houdt rekening met de instellingen die gemaakt zijn voor het bepaald type dat is ingegeven in de Settings Manager.

Ook kunt u bij de tekst kiezen voor de knop met het pijltje omhoog. Stel dat u de tekst kopieert uit een ander bestand en u plaatst alle tekst inclusief de titel in het tekstveld, dan kunt u achter de cursor achter de titel plaatsen en op de knop drukken. De titel wordt nu automatisch in het titelveld geplaatst.

Wanneer het bericht uit meerdere pagina's bestaat, dan worden deze pagina's onderaan in het Pagina's overzicht weergegeven. Rechts naast het venster kunt u de "mini-cyclus" afspelen en ook de volgorde van de pagina's aanpassen. Ook wanneer afbeeldingen toegevoegd worden bij het bericht, worden deze in de "mini-cyclus" opgenomen.

5.1.3 Bericht opties

Wanneer u de tekst voor een bericht heeft ingevoerd, zijn er een aantal eigenschappen die u aan het bericht hangt. Hiervoor ziet u rechts op het scherm het volgende menu:

Bij type kunt u kiezen uit de door u bij de settingsmanager ingevoerde berichtentypes

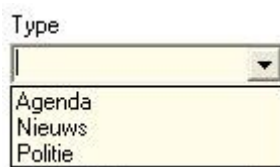

Aan de hand van het aantal ingevoerde karakters berekend de Contant Manager automatisch het aantal seconde dat het bericht in beeld moet blijven staan. Mocht u dit zelf willen wijzigen, vink dat het “automatisch bepalen” af en voer zelf een waarde in.

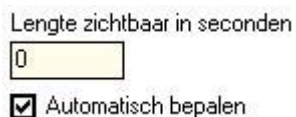

5.1.4 Voorbeeld, Afdrukken, Wissen en Opslaan

Pas wanneer u alle opties heeft ingevuld kunt u er voor kiezen om de pagina als voorbeeld te laten zien. Klik hiervoor op het icoon Voorbeeld.

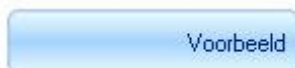

U krijgt dan de tekst die u ingevoerd hebt te zien in de opmaak zoals u die ingevoerd heeft voor het berichtentype dat u geselecteerd heeft. Nadat u een voorbeeld heeft gezien kunt u de tekst, titel of alinea's nog weer aanpassen. Net zo lang, totdat het voorbeeld u aanstaat. U kunt dan op de knop Toevoegen minicyclus drukken. Het bericht wordt nu toegevoegd aan de minicyclus.

Mocht het bericht u helemaal niet aanstaan, dan kunt u er ook voor kiezen om het te wissen. Druk dan op de knop wissen

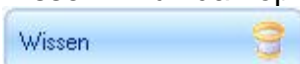

Kiest kunt er nu voor kiezen om een tweede pagina die bij het bericht hoort af te maken, een afbeelding, Video of een afbeelding uit het archief toe te voegen. Elk nieuwe pagina met content kunt u door middel van op de knop Opslaan te drukken toevoegen aan het Pagina's overzicht. U stelt zeg maar een "mini cyclus" samen. Hoe u afbeeldingen en video toevoegd, vindt u in de volgende hoofdstukken.

Wilt u de afbeelding uit het Pagina's overzicht verwijderen, selecteer dan de betreffende pagina en klik op wissen.

U kunt ook de volgorde van berichten in de mini cyclus aanpassen. Hiervoor kunt u op de knop omhoog of op de knop omlaag drukken

5.1.5 Bericht Eigenschappen

Bij de bericht eigenschappen kunt u kiezen op welke editie het bericht zichtbaar moet worden. Wanneer u slechts 1 editie ingegeven heeft in de Settings Manager, wordt automatisch deze editie geselecteerd.

Bij website kunt u er voor kiezen om het door u ingevoerde bericht direct te laten exporteren naar het opgegeven XML bestand in de Settings Manager. Ook kan er voor gekozen worden om het bericht automatisch te exporteren naar teletekst.

Website Teletekst

Vervolgens dient u aan te geven tussen welke datums en tijdstippen het bericht zichtbaar is. Bij de eerste speeldatum voert u de datum in vanaf wanneer het bericht moet gaan meedraaien in de cyclus en geeft u aan vanaf welk tijdstip het bericht mee mag gaan lopen in de cyclus.

Bij de laatste speeldatum voert u de datum en het tijdstip in tot wanneer het bericht mee mag lopen.

Eerste speeldatum
20-4-2006 0:00:00

Laatste speeldatum
20-4-2006 0:00:00

Plan op dagen
Altijd aan x

- Maandag
- Dinsdag
- Woensdag
- Donderdag
- Vrijdag
- Zaterdag
- Zondag

De datum bepaald u door op het uitklap pijltje te drukken. Er verschijnt nu een kalender waarin u de datum kunt selecteren. Het tijdstip kunt u bepalen door met de cursor op de juiste plek te gaan staan en met de pijltjes omhoog en omlaag de tijd te bepalen. De notatie is Uren : Minuten:Secondes.

Als u meerdere content (berichten, afbeeldingen of video) in het Pagina's overzicht hebt staan, gelden voor al deze content dezelfde eigenschappen.

5.1.6 Bericht afronden

Wanneer u de pagina of "mini-cyclus" heeft afgerond kunt u deze afdrucken. Klik hiervoor op de knop Afdrucken. Er verschijnt dan een scherm in beeld waarin u uw printer kunt selecteren en vervolgens op Afdrucken kunt kiezen om de pagina te printen. Kiest u voor Annuleren in dit scherm dan wordt de pagina niet geprint.

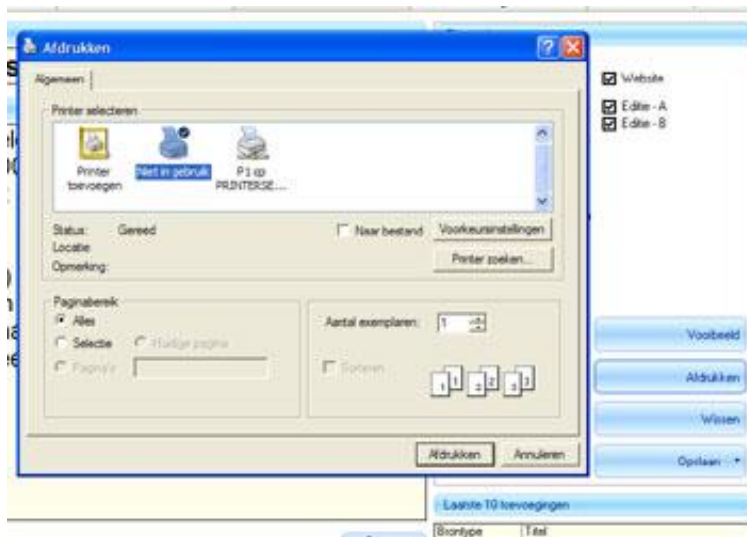

Na alles afgerond te hebben kan de content toegevoegd worden. Deze content kan dus bestaan uit 1 pagina met daarin uitsluitend een bericht, een afbeelding, meerdere afbeelding, uit een bericht dat uit meerdere pagina's bestaat, een bericht met daarbij afbeeldingen en/of video.

Het toevoegen van de content doet u door op de knop Content opslaan te drukken.

U ziet nu onderstaande verschijnen

Het bericht wordt dan toegevoegd aan de database. Wanneer het scherm is verschenen, kunt u verder gaan met de volgende handeling en is het bericht in de wachtrij geplaatst. Tevens ziet u het bericht rechts onderaan verschijnen bij de laatste 10 toevoegingen

Laatste 10 toevoegingen	
Brontype	Titel
Berichten	Lamskoteletjes steeds meer in trek
Berichten	Man rijdt met auto tegen boom
Berichten	Man rijdt met auto tegen boom
Video	290805_01
Berichten	Man valt paard
Video	Zet hem op 9
Berichten	Man valt van paard

5.2 Afbeelding invoeren

Wanneer u in de kabelkrant een afbeelding wil toevoegen, klikt u op het tabblad afbeelding.

5.2.1. Afbeelding invoeren

U start met het selecteren van een bestand. Hiervoor klikt u op het icoon met de ... Er verschijnt nu een dialogvenster waarmee u het bestand kunt selecteren.

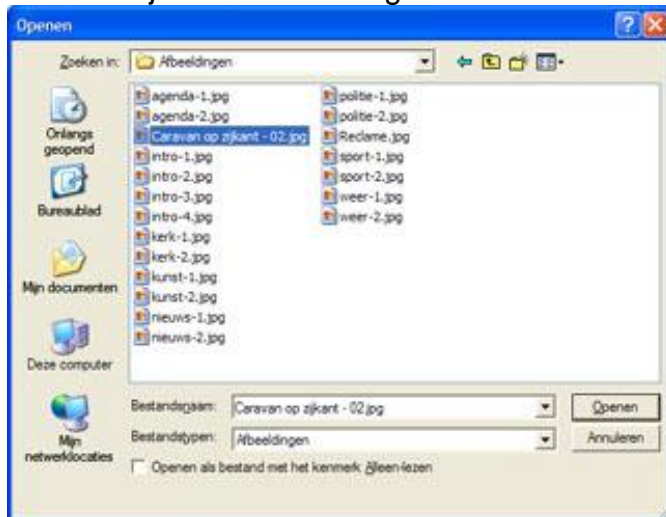

Selecteer het bestand en klik op Openen. Het bestand wordt nu toegevoegd. Als u een bestand geselecteerd hebt, wordt ook direct het titelveld ingevuld. U kunt de titel aanpassen.

Wanneer u gebruik maakt van een afbeeldingarchief worden alle afbeeldingen die u toevoegd aan de kabelkrant in een archief geplaatst. U dient hiervoor in de settingsmanager aangegeven te hebben, een afbeeldingarchief bij te houden. U dient dan ook aan elke afbeelding 3 termen mee te geven, waarmee de afbeelding in het archief teruggevonden kan worden.

Term 1	Term 2	Term 3
A12	Caravan	Gekanteld

Onder de termen krijgt u een voorbeeld te zien van de afbeelding. Wilt u de afbeelding beeldvullend hebben, dan dient deze het formaat 800 x 600 pixels te hebben. Is de afbeelding kleiner, dan het door u instelde formaat in de

settingsmanager, dan wordt de afbeelding opgetrokken tot het opgegeven formaat. Is de afbeelding te groot, dan wordt deze automatisch teruggebracht in formaat.

5.2.3 Afbeelding opties

Wanneer u de tekst voor een bericht heeft ingevoerd, zijn er een aantal eigenschappen die u aan het bericht hangt. Bij type kunt u kiezen uit de door u bij de settingsmanager ingevoerde afbeeldingstypes

Type

A dropdown menu with the label 'Type' above it. The menu is open, showing three options: 'Agenda', 'Nieuws', and 'Politie'. The background of the menu is light yellow.

Ook kan ingegeven worden hoe lang de afbeelding in beeld blijft staan. Er wordt automatisch een tijd bepaald. Wilt u deze aanpassen, vink dan Automatisch bepalen uit en voer zelf een tijd in.

Lengte zichtbaar in seconden

 Automatisch bepalen

5.2.4 Voorbeeld, Wissen en Opslaan

Pas wanneer u alle opties heeft ingevuld kunt u er voor kiezen om de pagina als voorbeeld te laten zien. Klik hiervoor op het icoon Voorbeeld.

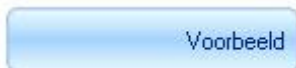

U krijgt dan de afbeelding die u ingevoerd hebt te zien in de opmaak zoals u die ingevoerd heeft voor het type dat u geselecteerd heeft. Nadat u een voorbeeld heeft gezien kunt u de titel of afbeelding nog weer aanpassen. Net zo lang, totdat het voorbeeld u aanstaat.

Is uw pagina helemaal correct ingevoerd en bent u ook tevreden over het voorbeeld, dan kunt u er voor kiezen om te pagina op te slaan. U kunt dan op de knop Toevoegen minicyclus drukken. Het bericht wordt nu toegevoegd aan de minicyclus.

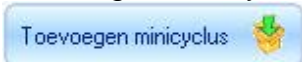

Mocht het bericht u helemaal niet aanstaan, dan kunt u er ook voor kiezen om het te wissen. Druk dan op de knop wissen

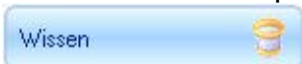

Kiest kunt er nu voor kiezen om een tweede pagina die bij het bericht hoort af te maken, een afbeelding, Video of een afbeelding uit het archief toe te voegen. Elk nieuwe pagina met content kunt u door middel van op de knop Opslaan te drukken toevoegen aan het Pagina's overzicht. U stelt zeg maar een "mini cyclus" samen. Hoe u afbeeldingen en video toegevoegd, vindt u in de volgende hoofdstukken.

Wilt u de afbeelding uit het Pagina's overzicht verwijderen, selecteer dan de betreffende pagina en klik op wissen.

U kunt ook de volgorde van berichten in de mini cyclus aanpassen. Hiervoor kunt u op de knop omhoog of op de knop omlaag drukken

5.2.5 Afbeelding Eigenschappen

Bij de Eigenschappen kunt u kiezen op welke editie het bericht zichtbaar moet worden. Wanneer u slechts 1 editie ingegeven heeft in de Settings Manager, wordt automatisch deze editie geselecteerd.

Bij website kunt u er voor kiezen om het door u ingevoerde bericht direct te laten exporteren naar het opgegeven XML bestand in de Settings Manager. Een teletekst export is bij afbeeldingen niet mogelijk.

Website Teletekst

Vervolgens dient u aan te geven tussen welke datums en tijdstippen het bericht zichtbaar is. Bij de eerste speeldatum voert u de datum in vanaf wanneer de afbeelding moet gaan meedraaien in de cyclus en geeft u aan vanaf welk tijdstip het bericht mee mag gaan lopen in de cyclus.

Bij de laatste speeldatum voert u de datum en het tijdstip in tot wanneer de afbeelding mee mag lopen.

Eerste speeldatum
20-4-2006 0:00:00

Laatste speeldatum
20-4-2006 0:00:00

Plan op dagen Altijd aan x

- Maandag
- Dinsdag
- Woensdag
- Donderdag
- Vrijdag
- Zaterdag
- Zondag

De datum bepaald u door op het uitklap pijltje te drukken. Er verschijnt nu een kalender waarin u de datum kunt selecteren. Het tijdstip kunt u bepalen door met de cursor op de juiste plek te gaan staan en met de pijltjes omhoog en omlaag de tijd te bepalen. De notatie is Uren : Minuten:Secondes.

Als u meerdere content (berichten, afbeeldingen of video) in het Pagina's overzicht hebt staan, gelden voor al deze content dezelfde eigenschappen.

5.2.6 Bericht afronden

Wanneer u de pagina of "mini-cyclus" heeft afgerond kunt u deze afdrucken. Klik hiervoor op de knop Afdrucken. Er verschijnt dan een scherm in beeld waarin u uw printer kunt selecteren en vervolgens op Afdrucken kunt kiezen om de pagina te printen. Kiest u voor Annuleren in dit scherm dan wordt de pagina niet geprint.

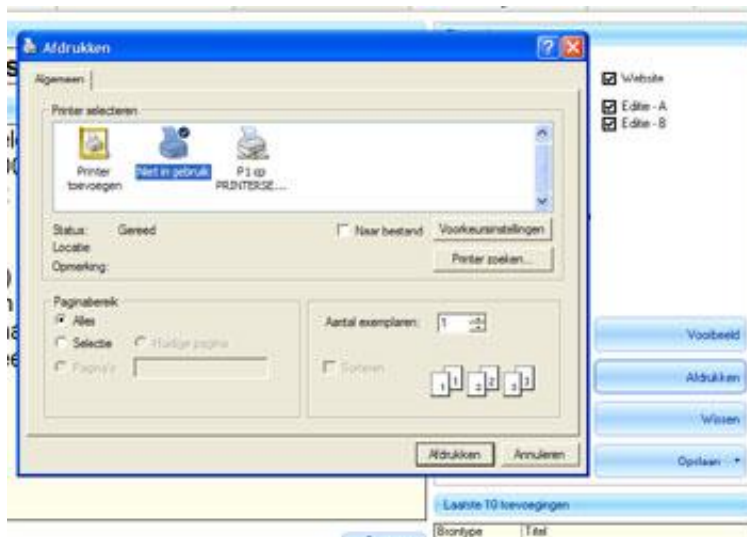

Na alles afgerond te hebben kan de content toegevoegd worden. Deze content kan dus bestaan uit 1 pagina met daarin uitsluitend een bericht, een afbeelding, meerdere afbeelding, uit een bericht dat uit meerdere pagina's bestaat, een bericht met daarbij afbeeldingen en/of video.

Het toevoegen van de content doet u door op de knop Content opslaan te drukken.

U ziet nu onderstaande verschijnen

Het bericht wordt dan toegevoegd aan de database. Wanneer het scherm is verschenen, kunt u verder gaan met de volgende handeling en is het bericht in de wachtrij geplaatst. Tevens ziet u het bericht rechts onderaan verschijnen bij de laatste 10 toevoegingen

Laatste 10 toevoegingen	
Brontype	Titel
Berichten	Lamskoteletjes steeds meer in trek
Berichten	Man rijdt met auto tegen boom
Berichten	Man rijdt met auto tegen boom
Video	290805_01
Berichten	Man valt paard
Video	Zet hem op 9
Berichten	Man valt van paard

5.3 Video invoeren

Wanneer u een video wil toevoegen, klikt u op het tabblad Video. Video kan alleen handmatig ingepland worden en niet standaard in de cyclus meelopen.

5.3.1 Video invoeren

U start met het selecteren van een bestand. Hiervoor klikt u op de ...knop. Er verschijnt nu een dialoogvenster waarmee u het bestand kunt selecteren.

Selecteer het videobestand en klik op Openen. Het videobestand wordt nu toegevoegd. Als u een bestand geselecteerd hebt, wordt ook direct het titelveld ingevuld. U kunt de titel aanpassen. Tevens wordt direct de lengte van het videobestand in secondes weergegeven.

Het videobestand wordt in het voorbeeldscherm direct op het eerste frame klaargezet. Met de knoppen onder het voorbeeldscherm kunt u de afbeelding afspelen.

Let erop dat u een video uitsluitend videobestanden selecteert die u op de playout PC ook kunt uitzenden. De Mpeg encoder wordt niet standaard door Windows ondersteund, maar wel bij andere programma's meegeïnstalleerd. Het zou dus kunnen dat u het Mpeg bestand wel kunt afspelen op de productie PC, maar op de play-out niet.

5.3.2 Stream invoeren

Naast het invoeren van een video is het ook mogelijk om een videostream in te voeren in Carmen TV. Dit kan bijvoorbeeld een livestream van youtube of vimeo zijn. U start met het selecteren van de URL. Hiervoor klikt u op de  knop. Er verschijnt nu een dialoogvenster waarmee u de URL en duur van de stream kunt aangeven

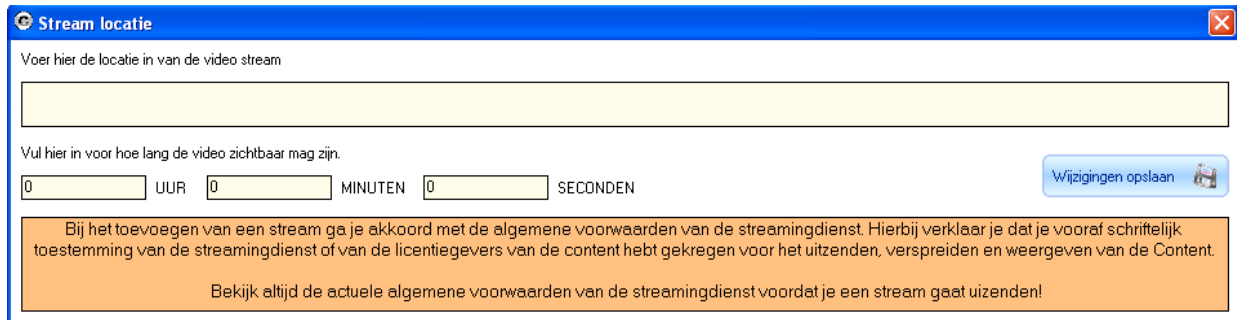

Stream locatie

Voer hier de locatie in van de video stream

Vul hier in voor hoe lang de video zichtbaar mag zijn.

0 UUR 0 MINUTEN 0 SECONDEN

Wijzigingen opslaan

Bij het toevoegen van een stream ga je akkoord met de algemene voorwaarden van de streamingdienst. Hierbij verklaar je dat je vooraf schriftelijk toestemming van de streamingdienst of van de licentiegevers van de content hebt gekregen voor het uitzenden, verspreiden en weergeven van de Content.

Bekijk altijd de actuele algemene voorwaarden van de streamingdienst voordat je een stream gaat uitzenden!

Dit is de manier waarop je een link van Youtube of Vimeo kunt kopiëren:
Kopieer de URL van youtube video uit de browser url balk of uit de "Delen" balk.
Voor Vimeo geldt: *The easiest way to get the URL of the video to paste into VLC that I found was in Firefox. Go to the video using FF. Right click -> Page Info. Go to the Media tab and find the video URL. The type will be Video, and the URL should be http://av.vimeo.com/foobar. Right click -> Copy the URL.*

5.3.3 Video opties

Wanneer u de video of stream heeft ingevoerd, zijn er een aantal eigenschappen die eraan hangen. Bij type kunt u kiezen uit de door u bij de settingsmanager ingevoerde videotype

Type

Nieuwsprogramma
Zet hem op 9

De lengte van zichtbaarheid is bij de video niet zelf in te geven, immers de video heeft een vaste lengte. Deze lengte wordt weergegeven bij de video opties. Bij de stream heeft u de lengte al opgegeven bij het inladen van de stream.

Lengte zichtbaar in seconden

430,23

Automatisch bepalen

Wanneer u een video heeft die geen audio bevat, kunt u er ook voor kiezen om het achtergrond geluid (bijvoorbeeld de radio of Carmen Server radio-automatisering) niet weg te laten faden, maar door te laten lopen. Zet dan het vinkje "Line-in geluid dempen" uit.

Line-in geluid dempen

5.3.4 Wissen en Opslaan

Is uw pagina helemaal correct ingevoerd en bent u ook tevreden over het voorbeeld, dan kunt u op de knop Toevoegen minicyclus drukken. De video wordt nu toegevoegd aan de minicyclus.

Wilt u de video uit het Pagina's overzicht verwijderen, selecteer dan de betreffende pagina en klik op wissen.

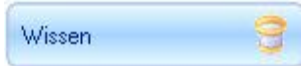

Kiest kunt er nu voor kiezen om een tweede pagina die bij het bericht hoort af te maken, een afbeelding, Video, een afbeelding uit het archief of een externe bron toe te voegen. Elk nieuwe pagina met content kunt u door middel van op de knop Toevoegen minicyclus te drukken toevoegen aan het Pagina's overzicht. U stelt zeg maar een "mini cyclus" samen.

Wilt u de afbeelding uit het Pagina's overzicht verwijderen, selecteer dan de betreffende pagina en klik op wissen.

U kunt ook de volgorde van berichten in de mini cyclus aanpassen. Hiervoor kunt u op de knop omhoog of op de knop omlaag drukken

5.3.5 Video Eigenschappen

Bij de Eigenschappen kunt u kiezen op welke editie het bericht zichtbaar moet worden. Wanneer u slechts 1 editie ingegeven heeft in de Settings Manager, wordt automatisch deze editie geselecteerd.

Een web en teletekst export is bij een video niet mogelijk.

Vervolgens dient u aan te geven tussen welke datums en tijdstippen de video zichtbaar is. Bij de eerste speeldatum voert u de datum in vanaf wanneer de video moet gaan meedraaien in de cyclus en geeft u aan vanaf welk tijdstip het bericht mee mag gaan lopen in de cyclus.

Bij de laatste speeldatum voert u de datum en het tijdstip in tot wanneer de video mee mag lopen.

Eerste speeldatum
 20-4-2006 0:00:00

Laatste speeldatum
 20-4-2006 0:00:00

Plan op dagen Altijd aan x

- Maandag
- Dinsdag
- Woensdag
- Donderdag
- Vrijdag
- Zaterdag
- Zondag

De datum bepaald u door op het uitklap pijltje te drukken. Er verschijnt nu een kalender waarin u de datum kunt selecteren. Het tijdstip kunt u bepalen door met de cursor op de juiste plek te gaan staan en met de pijltjes omhoog en omlaag de tijd te bepalen. De notatie is Uren : Minuten:Secondes.

Eerste speeldatum
 20-4-2006 0:00:00

april 2006

27	28	29	30	31	1	2
3	4	5	6	7	8	9
10	11	12	13	14	15	16
17	18	19	20	21	22	23
24	25	26	27	28	29	30
1	2	3	4	5	6	7

Today: 20-4-2006

Als u meerdere content (berichten, afbeeldingen of video) in het Pagina's overzicht hebt staan, gelden voor al deze content dezelfde eigenschappen.

5.3.6 Bericht afronden

Wanneer u de pagina of "mini-cyclus" heeft afgerond kunt u deze afdrucken. Klik hiervoor op de knop Afdrucken. Er verschijnt dan een scherm in beeld waarin u uw printer kunt selecteren en vervolgens op Afdrucken kunt kiezen om de pagina te printen. Kiest u voor Annuleren in dit scherm dan wordt de pagina niet geprint.

Afdrukken

Algemeen

Printer selecteren:

Printer toevoegen Net in gebruik P3 ip PRINTSCO...

Status: Gereed Naar bestand Voorkeursinstellingen

Locatie: Opmerking:

Paginatabel: Alles Selectie Huidje pagina Pagina's

Aantal exemplaren: 1

Website Editor - A Editor - B

Laatste 10 toevoegingen

Brontype	Titel
----------	-------

Na alles afgerond te hebben kan de content toegevoegd worden. Deze content kan dus bestaan uit 1 pagina met daarin uitsluitend een bericht, een afbeelding, meerdere afbeelding, uit een bericht dat uit meerdere pagina's bestaat, een bericht met daarbij afbeeldingen en/of video.

Het toevoegen van de content doet u door op de knop Content opslaan te drukken.

U ziet nu onderstaande verschijnen

Het bericht wordt dan toegevoegd aan de database. Wanneer het scherm is verschenen, kunt u verder gaan met de volgende handeling en is het bericht in de wachtrij geplaatst. Tevens ziet u het bericht rechts onderaan verschijnen bij de laatste 10 toevoegingen.

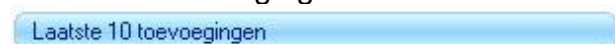

Brontype	Titel
Berichten	Lamskoteletjes steeds meer in trek
Berichten	Man rijdt met auto tegen boom
Berichten	Man rijdt met auto tegen boom
Video	290805_01
Berichten	Man valt paard
Video	Zet hem op 9
Berichten	Man valt van paard

5.4 Afbeelding Archief

Wilt u het afbeelding archief bekijken, beheren of overnieuw bij een bericht plaatsen, klik dan bovenaan op het tabblad Afbeelding Archief.

5.4.1 Afbeelding Archief

Wilt u een afbeelding in het archief zoeken, voer dan een zoekterm in

A search input field with a light blue header containing the text 'Zoekterm'. Below the header is a large, empty yellow rectangular box for entering the search term.

Vervolgens worden de afbeeldingen waaraan deze term gekoppeld is, zichtbaar.

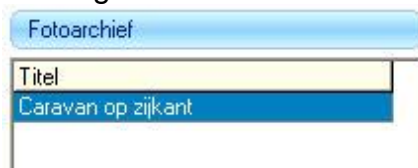

A search results window with a light blue header containing the text 'Fotoarchief'. Below the header is a table with one row. The first column is labeled 'Titel' and contains the text 'Caravan op zijkant'.

Titel
Caravan op zijkant

U kunt dan de eigenschappen van een afbeelding bekijken, zoals de termen die aan de afbeelding zijn gehangen. U kunt deze ook aanpassen. Vink hiervoor Ontgrendel term 1, 2 of 3 aan en pas vervolgens de term aan.

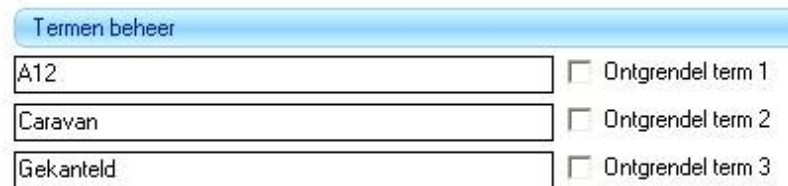

A 'Termen beheer' (Term Management) interface with a light blue header. It contains three rows, each with a text input field and a checkbox labeled 'Ontgrendel term X'.

Term	Ontgrendel term
A12	<input type="checkbox"/> Ontgrendel term 1
Caravan	<input type="checkbox"/> Ontgrendel term 2
Gekanteld	<input type="checkbox"/> Ontgrendel term 3

Vervolgens werkt het bewerken en toevoegen aan de campagne hetzelfde als bij een gewone afbeelding. Hiervoor wordt u verwezen naar hoofdstuk 5.2 van deze handleiding.

5.5 Externe Bronnen

Het is in Content Manager ook mogelijk om externe bronnen aan te roepen, zoals RSS feeds, videofeeds of externe afbeeldingen.

5.5.1 Externe bron

Wanneer u een RSS feed in de kabelkrant wilt gebruiken, vink dan de optie Externe RSS Import aan. U voert vervolgens een XML titel in en de locatie van het XML bestanden.

Wilt u een externe afbeelding invoeren, vink dan de optie Externe afbeelding aan. U voert vervolgens een titel in en de locatie van de afbeelding.

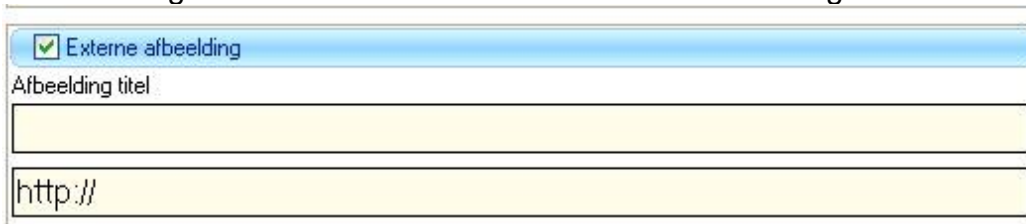

Wilt u een externe videofeed invoeren, vink dan de optie Externe videofeed aan. U voert vervolgens een titel in en de locatie van de afbeelding. Let erop niet alle bestanden kunnen ingevoerd worden. Uitsluitend bestanden die u in de Windows Media Player kunt afspelen, kunnen als Externe videofeed ingevoerd worden.

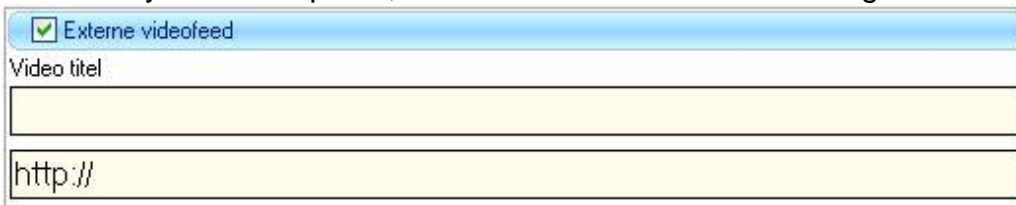

Wanneer u externe bron heeft ingevoerd, zijn er een aantal eigenschappen die eraan hangen. Bij type kunt u kiezen uit de door u bij de settingsmanager ingevoerde types voor de bron

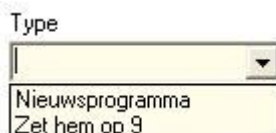

U geeft vervolgens ook aan hoelang de externe bron zichtbaar moet blijven.

Lengte zichtbaar in seconden

430,23

Automatisch bepalen

5.5.4 Wissen en Opslaan

Is uw pagina helemaal correct ingevoerd en bent, kunt u op de knop Toevoegen minicyclus drukken. De bron wordt nu toegevoegd aan de minicyclus.

Toevoegen minicyclus 

Wilt u de video uit het Pagina's overzicht verwijderen, selecteer dan de betreffende pagina en klik op wissen.

Wissen 

Kiest kunt er nu voor kiezen om een tweede pagina die bij het bericht hoort af te maken, een afbeelding, Video, een afbeelding uit het archief of Externe bronnen toe te voegen. Elk nieuwe pagina met content kunt u door middel van op de knop Toevoegen minicyclus te drukken toevoegen aan het Pagina's overzicht. U stelt zeg maar een "mini cyclus" samen.

Wilt u de afbeelding uit het Pagina's overzicht verwijderen, selecteer dan de betreffende pagina en klik op wissen.

U kunt ook de volgorde van berichten in de mini cyclus aanpassen. Hiervoor kunt u op de knop omhoog of op de knop omlaag drukken

5.3.5 Externe Bronnen Eigenschappen

Bij de Eigenschappen kunt u kiezen op welke editie het bericht zichtbaar moet worden. Wanneer u slechts 1 editie ingegeven heeft in de Settings Manager, wordt automatisch deze editie geselecteerd.

Een web en teletekst export is bij een Externe bron niet mogelijk.

Website

Teletekst

Vervolgens dient u aan te geven tussen welke datums en tijdstippen de bron zichtbaar is. Bij de eerste speeldatum voert u de datum in vanaf wanneer de bron moet gaan meedraaien in de cyclus en geeft u aan vanaf welk tijdstip het bericht mee mag gaan lopen in de cyclus.

Bij de laatste speeldatum voert u de datum en het tijdstip in tot wanneer de bron mee mag lopen.

Eerste speeldatum
 20-4-2006 0:00:00

Laatste speeldatum
 20-4-2006 0:00:00

Plan op dagen Altijd aan x

- Maandag
- Dinsdag
- Woensdag
- Donderdag
- Vrijdag
- Zaterdag
- Zondag

De datum bepaald u door op het uitklap pijltje te drukken. Er verschijnt nu een kalender waarin u de datum kunt selecteren. Het tijdstip kunt u bepalen door met de cursor op de juiste plek te gaan staan en met de pijltjes omhoog en omlaag de tijd te bepalen. De notatie is Uren : Minuten:Secondes.

Eerste speeldatum
 20-4-2006 0:00:

Als u meerdere content (berichten, afbeeldingen, video of bronnen) in het Pagina's overzicht hebt staan, gelden voor al deze content dezelfde eigenschappen.

5.5.6 Bericht afronden

Wanneer u de pagina of "mini-cyclus" heeft afgerond kunt u deze afdrucken. Klik hiervoor op de knop Afdrucken. Er verschijnt dan een scherm in beeld waarin u uw printer kunt selecteren en vervolgens op Afdrucken kunt kiezen om de pagina te printen. Kiest u voor Annuleren in dit scherm dan wordt de pagina niet geprint.

Na alles afgerond te hebben kan de content toegevoegd worden. Deze content kan dus bestaan uit 1 pagina met daarin uitsluitend een bericht, een afbeelding, meerdere afbeelding, uit een bericht dat uit meerdere pagina's bestaat, een bericht met daarbij afbeeldingen en/of video.

Het toevoegen van de content doet u door op de knop Content opslaan te drukken.

U ziet nu onderstaande verschijnen

Het bericht wordt dan toegevoegd aan de database. Wanneer het scherm is verschenen, kunt u verder gaan met de volgende handeling en is het bericht in de wachtrij geplaatst. Tevens ziet u het bericht rechts onderaan verschijnen bij de laatste 10 toevoegingen.

Laatste 10 toevoegingen	
Brontype	Titel
Berichten	Lamskoteletjes steeds meer in trek
Berichten	Man rijdt met auto tegen boom
Berichten	Man rijdt met auto tegen boom
Video	290805_01
Berichten	Man valt paard
Video	Zet hem op 9
Berichten	Man valt van paard

5.6 Wachtrij

Wilt u de wachtrij bekijken, klik dan op het tabblad wachtrij.

5.6.1 Wachtrij

In de wachtrij is te zien welke gegevens ingevoerd zijn en wanneer ze meedraaien in de kabelkrant of gepland kunnen worden in de videoplanner. De builder haalt zijn kabelkrant cyclus uit de database van de wachtrij.

brontype	type	titel	datumin	datumout
Berichten	Nieuws	Lanskotetletjes steeds meer in trek	17-11-2005	18-11-2005
Berichten	Nieuws	Man rijdt met auto tegen boom	16-11-2005	17-11-2005
Berichten	Nieuws	Man rijdt met auto tegen boom	16-11-2005	17-11-2005
Video	Zet hem op 9	290805_01	16-11-2005	18-11-2005
Berichten	Politie	Man valt paard	16-11-2005	18-11-2005
Video	Zet hem op 9	Zet hem op 9	3-11-2005	6-11-2005
Berichten	Nieuws	Man valt van paard	3-11-2005	12-11-2005

5.6.2 Voorbeeld, Afdrukken, Wissen en Wijzigen

Bij het opstarten van de Content Manager wordt de wachtrij geactualiseerd. Dit gebeurt ook elke keer als er iets nieuws wordt ingevoerd via de Content Manager.

Ook is het mogelijk om van de ingevoerde berichten en afbeeldingen de gegevens inclusief opmaak terug te kijken. Selecteer dan het juiste bericht of de juiste afbeelding uit het overzicht door er op te klikken met de muis. Klik vervolgens op het icoon Voorbeeld.

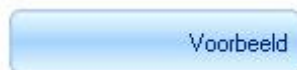

Het is ook mogelijk om de pagina inclusief zijn opmaak af te drukken. Klik hiervoor op de knop Afdrukken. Er verschijnt dan een scherm in beeld waarin u uw printer kunt selecteren en vervolgens op Afdrukken kunt kiezen om de pagina te printen. Kiest u voor Annuleren in dit scherm dan wordt de pagina niet geprint.

Een bericht verwijderen uit de wachtrij en dus uit de kabelkrant is ook mogelijk. Selecteer dan het juiste bericht, de juiste afbeelding of video uit het overzicht door er op te klikken met de muis. Klik vervolgens op het icoon Wissen.

Mocht u een bericht hebben bekeken in het voorbeeld venster en dit aan willen passen, selecteer dan het juiste bericht uit het overzicht door er op te klikken en kies vervolgens voor wijzigen.

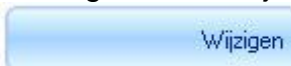

Vervolgens sprint de Content Manager terug naar óf Berichten óf Afbeeldingen óf video en bevriest de overige tabbladen. U kunt nu uw bericht, afbeelding of video

aanpassen en na wijziging weer opslaan door op de knop Content opslaan te drukken.

Let erop dat het originele bericht nog wel in de Wachtrij staat. Als u dit bericht niet meer wilt uitzenden, dan dient u dit te wissen.

Een mogelijkheid om bijvoorbeeld een typefout uit een bericht te halen, is door gebruik te maken van de Content Editbox. Hiermee maakt u direct in de database een aanpassing in het originele bericht. Druk hiervoor op de knop Content Editbox

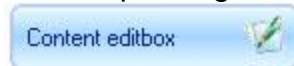

Er springt nu een venster omhoog waarin u direct uw aanpassingen kunt doen

Als u de aanpassing gemaakt heeft kunt u kiezen voor Wijzigingen opslaan.

Hiermee is het originele bericht aangepast en is uw wijziging dus direct doorgevoerd.

6 Hints

Bewaar uw bestanden steeds op een netwerkdrive, die voor alle netwerkstations dezelfde driveletter heeft, zodoende kan u met de modules op verschillende PC's werken. Ook kan de playout PC de bestanden terugvinden

Bewaar uw afbeeldingen en video in gescheiden mappen, zo kunt u uw bestanden sneller en beter terug vinden.

Controleer regelmatig of videobestanden nog nodig zijn of verwijderd kunnen worden. Videobestanden nemen veel schijfruimte in en kunnen er voor zorgen dat u niets meer kunt opslaan op uw uitzend pc.

Beperk het aantal types dat u aanmaakt, des te meer types u definieert, des te beperkter zal de keuze worden voor de Builder. Kies liever voor types met een ruim aanbod van berichten, dit om herhalingen in de cyclus te vermijden

Voegt u verschillende types content toe aan één Pagina's overzicht/mini-cyclus, dan gelden voor alle toegevoegde content dezelfde eigenschappen.

Wanneer u in de wachtrij een bericht wijzigt door voor de functie "wijzigen" te kiezen, blijft het originele bericht ook in de wachtrij staan en wordt dus ook uitgezonden. Dit is met opzet gedaan. Stel dat u hetzelfde bericht alleen een andere uitzenddatum mee wilt geven, dan hoeft u het bericht nu alleen maar te wijzigen en bent u klaar. Heeft u bijvoorbeeld een typefout gemaakt in een bericht en kiest u er niet voor om dit te veranderen door middel van de "Content Editbox" maar door middel van de functie "Wijzigen", dan dient u het oude bericht handmatig uit de wachtrij te verwijderen.

Let erop dat u een video uitsluitend videobestanden selecteert die u op de playout PC ook kunt uitzenden. De Mpeg encoder wordt niet standaard door Windows ondersteunt, maar wel bij andere programma's meegeïnstalleerd. Het zou dus kunnen dat u het Mpeg bestand wel kunt afspelen op de productie PC, maar op de play-out niet.

Zorg ervoor dat de fonts (lettertypes) die u gebruikt op uw uitzendcomputer ook geïnstalleerd zijn op de (@home) workstation.